中報
汪兆銘題
第六百四十八號
今日一大張售國幣一角五分
中華郵政登記認爲新聞紙類
定報價目：一個月四元五角　三個月十三元　半年二十五元　全年四十八元　國外郵資另加
廣告刊費：每行十二字高　每日刊費一元　用新五號字計算
社址：南京朱雀路一一一號
電話：營業部二三六二〇號　編輯部二三三五四號　經理室二三〇九四號

統一太平洋西南部軍事 英美設聯軍指揮部
戰區範圍包括馬來亞荷印及非律賓
華維爾担任聯軍統帥

（阿根廷京城四日中央社電）據華盛頓訊、英美等廿餘國代表、自去年十二月以來、在華盛頓協議重建聯合陣營、以對付軸心攻勢、二日同意設置以印度軍司令華維爾爲總指揮官之軍事司令部、三日白宮當局公布、在當地擧行會議中之廿餘國代表、二日簽訂反軸心共同作戰協約、並決定設置單一軍事司令部、由印度軍司令華維爾任總司令、指揮西南太平洋作戰、赫德司令官所部美亞洲艦隊亦歸渠指揮、又英東亞軍司令鮑納爾任華維爾總司令之參謀長、（瑞典京城四日中央社電）據海通訊、據華盛頓昨日證實稱、華維爾將軍、任太平洋西南部英美軍總司令、

（本報上海四日專電）據哈瓦斯社華盛頓三日訊、關於協約各國統一作戰事、白宮總統府頃發表公報稱、㈠英美兩國參謀部會同向英相邱吉爾及羅斯福總統提出建議後、茲決定在太平洋西南部、設立聯軍統一指揮部、此項決議、並已得荷屬東印度及英國有關係各自治領之同意、㈡此一戰區、包括新加坡、馬來亞、荷印、及菲律賓所有海陸空三軍、均由西南太平洋聯軍總司令負責指揮、此職經羅邱二氏提議、並得各方同意、決定由英國印度軍總司令華維爾將軍担任、㈢任命美國空軍參謀長勃萊特少將爲聯軍副司令、襄助華維爾將軍、並任命美國亞洲艦隊司令赫德上將、爲太平洋西南部協約國艦隊總司令、受華維爾將軍之節制、並任命英國東亞軍總司令鮑納爾將軍爲聯軍參謀長、以襄助華維爾將軍、㈣華維爾將軍當于日內就職視事、

渝軍開緬甸眞相

（里斯本四日中央社電）據息、緬甸英印軍悉數調往前線作戰、後方甚感空虛、英印軍總司令華維爾計無所出、遂致電蔣介石、要求派軍前往塡防、蔣介石雖明知自身尙且難保、安有餘力供英軍驅使、然不堪英美高壓、終允其請、而已派軍前往仰光、據倫敦方面消息、蔣所派者係桂滇兩省軍隊、由華維爾指揮、與緬印軍共同防衛緬甸、驅使自國同胞、供英美帝國主義侵略東亞之工具、當以蔣介石爲第一人（本報上海三日專電）據海通社曼谷訊、昨仰光息、空軍少將斯蒂芬森、被任爲緬甸英空軍司令、渠刻自英國飛抵仰光、

（里斯本三日中央社電）據倫敦訊、英國當局公布、任命斯蒂芬森空軍少將、爲緬甸英空軍司令官、該少將已於三日抵仰光到任、（本報上海四日專電）據海通社里斯本訊、緬甸總理烏索、行抵倫敦數小時後、即於昨日在此間乘飛機前往開羅、衆信緬甸總理在倫敦時、曾與英國印度與緬甸大臣愛梅立進行會談、（里斯本三日中央社電）緬甸首相烏索三日乘機自倫敦來此、當即乘機赴開羅、首相在倫敦訪英印度事務大臣愛梅立、衆認或爲協商東亞局勢、該協議中首相關於緬甸自主權提出某種要求、愛梅立已予拒絕、（昂哥拉四日中央社電）據海通訊、自開羅傳來消息、於最近數週中、有甚多之澳軍官被撤職、送回澳大利亞、現於近東之澳軍、已由英軍官率領、（里斯本三日中央社電）據康白拉來電、澳洲戰時內閣、根據軍部方面之意見、撤廢「英帝國澳洲軍」與「澳洲軍」間之區別、斷然改革軍制、最近任命刻在北非戰線之伐茲希中將、爲澳洲軍總參謀長、

爲日軍佔領之馬尼剌市街中心區

日軍完全佔領長沙

（中央社）華中日軍息、長沙市街之肅淸戰、已告完竣、四日晨日軍完全佔領長沙、（漢口四日中央社電）日軍當局頃就長沙之佔領、發表談話稱：「日軍策應香港攻略、冉度猛攻抗日迷夢未醒之渝方「第九戰區」、自舊歲年終開始行動以來、不出數日、即攻陷防衞重慶之要衝長沙、由此次戰爭、我人發覺渝軍戰力較前大爲減低、且因大東亞戰爭開始、香港、渝軍戰意尤見頹唐、馬尼剌兩大援蔣據點先後陷落、今長沙又告不守、渝方之崩潰、迫在眉睫矣、」

羅斯福將訪英
倫敦報紙記載

（柏爾尼三日中央社電）據倫敦訊、每日新聞載稱：美總統羅斯福近將訪英、此消息已引起當地各方面之注目、

英人憂慮新埠命運

（本報上海四日專電）據海通社瑞京訊、自馬尼剌陷落後、英國人士現對新加坡前途極形憂慮、倫敦一般觀感、均謂日本之計劃、自始即欲使新加坡陷於中立之境、倫敦電台昨廣播稱、日本目前或可致奪取原料新區域、蓋日本在泰國與越南所得物資、已極豐富、今日本所引爲困難者、乃該項原料運至日本之安全問題、故日本今日將團結其力量、阻止英美發動大規模海戰、自香港與馬尼剌陷落後、英美所能發動攻勢者、僅新加坡一地而已、是以日本今之最大目的、乃在消滅新加坡、日本或認爲短期內恐不能陷落新加坡、故將先行包圍企圖、今日軍在馬來作戰之目的、即在此、同時日軍進攻蘇門答臘與爪哇、亦極可能、倘日軍果能攻陷蘇門答臘與爪哇、則新加坡將受其包圍矣、屆時英美將難以增援前往新加坡、該地雖能稍事抵抗、但已不足重視、

德元首以勇士章追贈俾斯麥艦長

（本報上海四日專電）據海通社柏林訊、德元首以勇士鐵十字章追贈予戰艦俾斯麥號之司令林特曼、渠於一九四一年五月廿七日與艦俱亡、元首又以勇士鐵十字章、贈予艦長勃里爾及海軍中尉衞朶克、因勃里爾爲敷雷艦艦長、曾獲勝廿六次之多、並在困難情勢之下、得獲特殊功蹟、衞朶克爲掃雷艦福樂梯担號艦長、曾獲多次勝利、但不幸與蘇俄海軍作戰時、在芬京附近陣亡、

義海軍戰費 續增六十億里拉

（本報上海四日專電）據海通社羅馬訊、義海軍部續獲六〇萬萬里拉（義幣）、以供作戰之用、

郭培爾談話 堅信軸心國家必勝

（本報上海四日專電）據海通社東京訊、昨日本各報均刊載德宣傳部長郭培爾接見日記者之談話、郭氏表示、日本建設東亞新秩序之努力、使德人對日本異常感佩、日本之軍事勝利、完全得自以皇室爲中心之精神、此種國家、勢必無敵、吾人因此對軸心國勝利之信心、乃益堅定、

在菲被拘日婦 獄中產子
日僑現已復得自由

（馬尼剌四日中央社電）日軍進駐馬尼剌後、被菲政府拘禁之日僑三千三百人、已被救出、重獲自由、現已開始協助軍隊、進行治安工作、有武田信夫者、三井物產公司馬尼剌支店之醫藥顧問、旅菲達二十五年之久、十二月八日開戰後、武田及其他著名之日僑三百人、一併被繫入獄、直至本月二日、方爲日軍所救出、據渠談稱、「馬尼剌日僑於十二月八日聞報知日機轟炸夏威夷後、即避難于日本人俱樂部等處、翌日菲當局派武裝巡警、包圍日僑住宅、正金支店長山本等三百人、悉被拘捕、監禁於離馬尼剌三十公里之蒙登洛班監獄、至十二月二十八日、接菲警通知、改押於馬尼剌市內、是日起市內軍隊似已全撤、我人之行動、亦較前自由、是時僑胞中某氏夫人分娩、我人遂名此嬰兒曰「勝」、以祝日軍之戰勝」、

希特勒增加衞隊員額

（本報上海四日專電）據哈瓦斯社柏林訊、德無線電台頃發出消息、希特勒元首之衞隊、擬增加員額、自本日起開始徵募新兵、

馬來日軍迫近新埠屏障 進佔雪蘭莪北部
日機連續四日襲擊新加坡

（馬來戰線四日中央社電）二日夜開始總退却之英軍、爲日軍緊追、日軍茲已一氣席捲雪蘭莪州之北部、四日晨先鋒隊已遙望某要衝、此地若失新加坡將失屏障、馬來英軍拉防線喪失其一部、將遭致命之打擊、又因日軍之猛攻、澳軍第八師已潰滅、印軍第十一師及第九師在特先鋒部隊之猛進、已大起恐慌、（本報上海三日專電）據海通社曼谷訊、據新加坡無線電台報告、新加坡市民已連續四夜、在防空壕度夜、因日機連續四日轟炸市中之軍事目標、但尙無日機被擊落、（馬來某地四日中央社電）日機於三日夜長驅夜襲新加坡上空、攻擊該地軍事設施、又貝拉克州州立高等學校教授印人梅尼根氏、於上年十二月初前往新埠、與教育當局接洽要公、旋日英開戰、身處日機空襲威脅下一週餘、直至十二月二十日、方脫出英軍嚴重監視網、安抵日軍佔領區域、據談：「新加坡於上年十二月八日、遭第一次空襲、翌日日機又來、轟炸較第一次尤烈、日機集中要塞及軍事設施港灣設施投彈、拉夫爾斯廣場英航空本部所在之合衆大廈、及新埠摩天樓華懋大廈、頓時中彈傾圯、聲響全市、情景悽慘已極、新埠第一次遭空襲後、英當局雖圖全力鎭壓、市民已大起恐慌、秩序無法維持、翌日列巴爾斯及威爾斯親王兩艦被炸沉之消息傳來後、混亂更甚、英人商店住宅一齊懸半旗誌哀、一方英國當局因兩艦之沉沒、竟老羞成怒、將全部日本婦孺加以拘禁……」

泰國僑胞電汪主席致敬 竭誠擁護國府
今後誓與渝方斷絕關係

（曼谷四日中央社電）此間華僑總商會最近改組就緒、放棄追隨盲目抗戰之渝方、宣誓擁護國府、日昨該會上電汪主席致敬、並謂日軍進駐泰國後、對我僑民、極爲懇切、在泰華僑、現均認識大東亞戰爭之意義、深感東亞民族、亟宜一致奮起、脫離英美勢力、今後誓竭誠擁護國府云、該會同時又致電渝方、表明如渝方不與日本合作、共同驅逐英美勢力出東亞天地、在泰全體華僑、今後決在物質上、精神上、與渝斷絕一切關係、

華維爾是怎樣的人
（積愚譯）

——華維爾將軍爲英國「陸軍名將」、曾任英中東軍總司令、去年七月三日、與原任印度軍總司令歐慶萊克對調、彼時正當德俄大戰初起、以熟悉俄情的華氏調任印度、於加强近東防務及英俄共同保衞高加索的意義上說、極堪重視。大東亞戰爭爆發之前、華氏曾歷訪新加坡、馬尼剌、與當時英美駐東亞軍事首腦會談、戰事既起、渠又一度赴渝、甫返仰光、即奉倫敦新命兼管緬甸防務之命。此次華盛頓美英會議、以太平洋西南部之指揮統一爲主要議題、邱吉爾由加拿大重返華府、此事遂見確定、已於三日正式發表。華氏現爲大東亞戰爭中之敵軍主將、關於其生平事蹟、似有一加介紹之必要、茲特自西籍摘譯如次：

獨眼將軍 爲英國名將

華維爾將軍在今日英國陸軍將官中、是被稱爲最精明的一個人。他並不大善於辭令、可是、他用他那獨具的一隻眼睛（上次大戰時他在法國失去了一隻眼睛）、甚麼事情也瞞不過他。並且、正像在他以前的英國名將納爾遜一樣、他那一隻瞎眼反而常常覺得比其他的那隻明眼更有用處。現在德國的參謀總長季德爾元帥、這次戰爭前、在一本德國軍事雜誌上、曾寫過這樣的話：「英國的將帥們在思想方面都是守舊腐敗的、可是有一個例外、這個例外就是華維爾。這個例外的華維爾雖只他一人、但在英國所能遇到的任何大戰中、他的精明的優點是能把其他一切人的短處補救過來的」。

英國將官們的身世、沒有比華維爾更爲與衆不同的了。他的家族中接連着三代出過三個將軍。他的家庭本係古法蘭西北部之一族、因爲有一次他的一位先人曾跟着威廉、（一位得勝的將軍）走到英國、於是、從那時以後、華維爾家族就在外特小島上住了下來。今日的這個華維爾是個勳爵了、這個勳爵是一三三六年以來這個家族所擁有的一個爵位。

久歷沙場 學得用兵精義

華維爾本是溫徹斯特的一位學者、在散德赫斯特大學畢業後、又在陸軍大學畢業、得了一等學位。在南非戰爭時、他曾從軍、那是他第一次戰爭的見習。從那時以後、差不多每種可以得勝的參謀工作、都是他担負着。並且、上次在巴勒斯坦法蘭西與高加索戰爭時、他也曾參加見習。

華維爾是被那上次大戰時征服了土耳其的阿楞比將軍在沙場上訓練起來的、在那次戰爭整個過程當中、華維爾始終是在阿楞比的麾下作着參謀。從那位獨立不羈的軍人（阿楞比）身上、華維爾學得了兵法的要義：「儘可能的訓練部下、一絲一毫不措懈怠、準備着應付可能發生的任何事變、以免臨時張皇失措、貽誤戎機、乘機予敵人以猛擊、（可是自己必先有準備）、然後在達到部下能力所能及之程度時、即要迅速中止、不可輕進。這樣才可以獲得成功、否則勝利是不能得到的」。

英陸軍中 唯一俄國通

華維爾對於蘇俄的知識、遠在一九一〇年他在俄京住居的那二年中就得到了。在那裏他學會了說俄語、還種本領、對他後來在尼古拉大公手下參加上次大戰、在高加索服務時、是很有用的。有一次、華維爾在俄國時、因出外追隨一些調動的軍隊而被一位過分熱心的士兵認爲偵探、而將其逮捕、送到俄國的監獄裏住了一夜。第二天這錯誤被查覺了、俄國給了一隻金錶作爲賠禮。

「欲爲大將 須能冒險」

僅只四年以前吧、華維爾還在俄國參加着蘇俄軍事設計團、並且、他是紅軍領袖弗羅希洛夫的密友。在那時由於他對蘇俄空軍陸戰隊的工作成績是曾經轟動了一時的、後來當他回到英國時、關於那事、他又作過一個很有價值的報告。

華維爾的兵法哲學、在他某次他所說的一句話中可以看得出來、他說：「假如我必須指出一個偉大的將帥的一種特點的話、則這種特點就是他的冒險的精神。偉大的將帥至少必須有點賭徒的氣質。」常常在軍政部他用他那爽直無隱的精神、打動了那一些的參謀將校。有一次他說、士兵能够在空軍中待上六個月定會好得多的。在某次的講演中他又把這意思綴和了說、現代的士兵要含有「密獵者」「偷帽賊」、和「暴徒」的各種性質。

華維爾永不把一般軍隊「耳提面命的訓練」認得過於眞實、而却願各自的思想能够獨立自主。所以、對於在他手下的軍隊、那些英帝國各個角落裏來的軍隊、華維爾眞可說是一位理想的將帥。

因其思想不羈、行動自由而又果斷、英國的軍隊均認爲華維爾是英國的一位出衆的將帥！

× × × ×

日軍佔領民大諾
日機大擧猛炸科爾基多要塞 並追擊由馬尼剌潰退美菲軍

（本報上海四日專電）據海通社東京訊日本廣播稱、日本時報昨夜載稱、菲律賓第二大島民大諾現已爲日軍完全佔領、該島游擊戰或將繼續若干時日、但已不能發生抵抗實效、又呂宋日軍司令部發表戰報稱、馬尼剌並非美國所放棄、

菲律賓第二大島全陷

乃日軍擊潰美軍之抵抗力後所佔領、當本月二日上午十一時、日軍襲擊馬尼剌時遭遇敵軍砲火轟擊甚烈、但終於突破馬尼剌之防線、而衝入該城、當美軍退出該城前、彼等曾縱火焚城、濃烟蔽天、當時日軍係自北面與城之西南同時向該城進攻、日本帝國大本營報道部長宣稱、日軍佔領馬尼剌、不但爲呂宋島之絕大勝利、且爲解放菲律賓脫離美國之桎梏、又華盛頓訊、美陸軍部頃發表公報稱、日機轟炸科爾基多島達五小時之久、又關於美國東亞軍總司令麥克奧塞上將之行蹤此間尙無所聞、惟麥氏或不採取游擊戰術而將統率部隊、在呂宋島深山池沼地帶、賡續作戰、

爲二日下午二時、馬尼剌之敵軍、巳失戰意、而向巴唐半島方面潰走、日軍主力、即於二日下午二時、開始入城、敵軍於退却之際、並放火焚燒、馬尼剌煙霧瀰漫、狀極淒慘、鋪裝美觀之道路、完全殘留、由亞登達斯泰爾路濟利龍爾街至桑達克魯斯橋一帶之商店、因被居民搶奪、致散亂不堪、市民於日軍入城時、高呼萬歲、前被美方拘禁達廿日之日本僑民、於日軍進城後、安然獲得自由、

（菲島基地四日中央社電）日軍兵不血刃佔領馬尼剌後、遣其一部急追沿馬尼剌灣西北沿岸潰走之敵軍、刻正向某方面猛進中、四日晨宿雨初晴、日軍及陸軍機精銳、又向科爾基多島（即科勒吉多）要塞大擧出動、猛炸敗走中之敵卡車、炸破百四十六輛、又由馬尼剌向巴唐半島東岸之巴蘭加、南端之馬里貝勒奴軍港方面潰走之美菲軍、不堪日軍進擊、乘夜搭小艇擬逃往科爾基多島要塞、但因日軍之急追、敗敵命運已危、又（馬來某基地四日電）日軍航空隊對於防衞馬尼剌之麥克奧塞及其他美軍首腦部所困守之馬尼剌港口科爾基多島、連日猛行轟炸、尤以前昨兩日爲猛烈、日海軍機以大編隊飛達該地上空、冒敵軍之防空砲火、亘長時間反覆投下巨彈、炸燬其北方及西南之高射砲、機槍陣地、兵營等施、此外又破壞棧橋、港灣設施、日機更以一部編隊北上轟炸史匹克灣之奧蘭加薄軍港、收獲莫大戰果而返、敵之防空砲火、因遭連日猛炸、頓見勢衰、

日本海軍在菲戰果

（東京四日中央社電）日大本營海軍部四日下午五時三十分發表稱截至現在止、日海軍在菲島方面之綜合戰果如下、㈠飛行機擊落一〇三架（內有大型十五飛艇四）擊毁三七架（內有大中型七十三飛艇二十二）總計三百六十架、㈡艦船擊沉驅逐艦四、潛水艦七、船舶五、擊毁特務艦一、驅逐艦一、小型巡邏艇一、船舶四、捕獲船舶一、

（馬尼剌三日中央社電）經日軍猛攻、菲島首都馬尼剌、二日全被佔領、某先鋒部隊抵達馬尼剌市外圍時、

德報祝賀日軍勝利

（柏林三日中央社電）柏林各報對於馬尼剌之陷落、不待日方發表情報、三日晨刊即根據美國方面情報、大事宣傳、馬尼剌之陷落、今後新加坡若告陷落、則英美在東亞之勢力即一掃而光、軸心方面之勝利愈將確立、人民觀察報力述馬尼剌陷落之意義重大、并對日本國民表示賀意、（斯德哥爾摩三日中央社電）據倫敦訊、馬尼剌之失陷、由數日來戰局視之、早已料及、是以日軍兵不血刃佔領馬尼剌之消息傳來後、頗予英國朝野以沉痛之感、英國各報均承認馬尼剌失陷、損失重大

西與丹吉爾間 航運停頓
受直港暴風雨影響

（本報上海四日專電）據海通社阿合西勒訊、西班牙海岸與丹吉爾間航運、因受直布羅陀海岸暴風雨影響、現仍在停頓中、

英駐俄大使 傳將辭職

（本報上海四日專電）據海通社瑞京訊、據倫敦息、英駐蘇俄大使克里浦斯、傳將辭職、渠將於最短期內回倫敦、大致不擬再返莫斯科、前於俄德戰事爆發時、諡傳克里浦斯辭職、而加入英國戰時內閣、今日此事仍屬可能、渠之回國後、議會中即將有重大之討論、因渠在駐俄大使任內之工作、使其地位有相當之增高、

德與美俄談判
交換外交官及記者

（柏林四日中央社電）據海通訊、據德外部宣稱、德俄正擧行交換外交人員及新聞記者談判、（本報上海三日專電）據海通社柏林訊、此間外交部官稱、德國與美國交換外交官與記者一事、現仍在談判中、

的摩爾島問題 英葡談判完成
待葡軍開到澳荷軍即撤退
葡總理接見阿索爾島司令

（柏林三日中央社電）據泰晤士報頃載稱、關於荷印澳洲協約軍之侵入葡屬的摩爾島問題、英葡兩國政府談判已告完成、故決待葡萄牙援軍抵達後、荷印澳洲協約軍立即由該島撤退、又目前駐於的摩爾島之荷印澳洲協約軍約一萬一千人、（本報上海四日專電）據海通社里斯本訊、葡總理薩拉柴、昨以國防部長資格、在明道宮接見阿索爾群島當局司令保羅中校、國防次長及總參謀長均出席、又葡軍一批、將於明日離此赴西非之葡殖民地安哥拉、渠等將乘五一〇八噸之汽船殖民號前往、又悉、葡萄牙駐英大使蒙泰樂自倫敦抵此、（本報上海四日專電）據海通社里斯本訊、葡萄牙經濟部、昨頒佈法令稱、葡萄牙各地、現已設立特別委員會、保障糧食之供給及分配、各地委員會應調査當地存貨呈報、然後由經濟部調整全國糧食之分配及消耗、

義在墨利益 由阿使照料

（本報上海四日專電）據哈瓦斯社墨京訊、阿根廷駐墨西哥大使本日宣佈、渠將代表義國、照料該國在墨西哥境內利益、此在日本利益、則由葡萄牙公使代爲照料

美副國務卿韋爾斯 接見海陸軍參謀長

（阿根廷京城四日中央社電）據海通訊、美國務副卿韋爾斯、昨接見美陸軍參謀長馬歇爾、及海軍參謀長史達克、

國會通過兵役年齡案

（華盛頓三日中央社電）據哈瓦斯訊、美國會最近通過一案、規定全國十八歲以上六十四歲以下之男子、須一律登記、以便編練後備軍

寒流侵襲近東
斯丹埠大雪交通全被阻
伊拉克溫度降至零度下

（本報上海四日專電）據海通社斯丹埠訊、此間降有十年來所未有之大雪、現此間爲五十公分之深雪所掩沒、街道上一部分車輛、已不能駛行、安那托連亦降有大雪、該省村落多處、已與外間隔絕、該處情形殊屬可慮、因供應已趨缺乏、豁魯斯特別快車、爲大雪所阻、僅駛昂哥拉、（昂哥拉四日中央社電）據海通訊、據此間昨日探悉、寒流襲伊拉克東北部、現溫度降至攝氏表零度以下、

地中海兩英艦 觸水雷沉沒

（羅馬三日中央社電）據倫敦電稱、英海軍部三日發表、英巡洋艦海神號（七一七五噸）及驅逐艦加達爾號（一六九〇噸）十九日在地中海航行、觸水雷沉沒、海神號艦長爲奧康納上校、搭載船員五百人、及新西蘭兵二百人、後方有巡洋艦奧雞薩號、具納羅布號、鮑爾號、驅逐艦加達爾號、及里比里號等掩護、在作戰行動中、納布海神號觸水雷後立即沉沒、加達爾號爲水雷炸毁、自動沉沒、

再論實事求是
果庵

前曾爲文論中國需要實事求是的精神、以資振作、茲再申論之：

一、自思想上言之、中國人以就於信古、故養成籠統的崇拜過去、周秦諸子利用此種心理而託古改制、自儒家思想統一以來、本是依託、竟成偶象。三皇固可以蛇首人身、五帝亦可隨五行而排列、數千年淆亂之史實、會無人敢說半個不字。近日雖有學者、欲以科學方法推比此種問題、有知識者詬以胡鬧、無知識者自井此而不知。以今日世變之殷、若無科學頭腦、實不足以應付當前環境、乃我國則自文化階層卽缺乏此態度、其百分之八十的文盲又將如何？無怪乎若干帝唐的迷信、至今無法破除。且又有甚者、因爲思想之無條理、不求眞實、遂常陷於神經質的求「怪」、信如韓退之所云「不揣其本、不訊其末、而唯怪之欲聞」、從前是常有人講、什麼地方降下天書、什麼人當爲天子、自秦漢讖緯之說、已是如此、直前不多幾年、還有市井無賴、發散此類傳單揭帖、於是成千成萬的愚夫愚婦、爲其所惑而隨其顚倒、若古代則不乏因此而位登九五者、在今日却亦足社會的亂源、（如淸代的幾次敎匪之亂是）即日來種種新式謠諑、有識之士、亦不免於皇皇、其實還是讖緯以來的一貫作風、假使我們肯以明晰的理智加以剖析、自不會杯蛇市虎、中其彀中了。

二、以政治言之、政治必須綜覈名實、切實有效。中國法家的思想、完全立場於效率的觀點、此在承平之時、易流於封鎖思想剝奪自由的弊端、而在非常時期、則除此快刀斬亂麻當機立斷的辦法以外、稍一瞻狗、卽致糾纏不清、禍亂無已、古人所云治亂世用重典、蓋卽此理。但是、中國的學者與政治家雖明知是理、一遇事實當前、則往往不能辨析利害、措置適宜、其病大抵在「懦」、懦者、理智上承認如此、而感情有所不甘、於是不惜鹵莽滅裂、終致小不忍以亂大謀。金人批評宋人議論未定兵已渡河、的是實情。大約激於感情的話、大家都會說、而且說了一定博得滿場喝采、但喝采以後的責任、說者就不管了、此所謂「風涼話」。宋儒雖病懦、然遇國家危急、還有陸秀夫那樣理學家、負帝沉海、所謂「一死報君王」、此固無補時艱、然到底不失爲勁節、若今日之政論家、只唱高調、不恤民艱、更不肯自我犧牲、完全是以台下采聲、換自己台上位置、「抗」固他人賣命、「戰」亦我在後方安、切有效之法補救國家民族、誠爲不知「求實」的表現、而我國弄到這樣萬刼不復之地、更爲謀國者不知審明事實當機應付的報應。

三、自生活習慣言之、則習於頹墮、麻木不仁、近百年來、已益加甚。雖有一二先知先覺、提撕棒喝、究竟不能澈底醒悟。王陽明倡知行合一、而其後流於禪悅、「心學」一名、隱爲士林所詬病；顏李一派、雖甚篤實、而間涉粗擴瑣碎、且地方色彩濃厚、故亦不能流行。至總理以物質精神兩種建設、爲四千年來未有之革命事業、宜我國人民、當自新日新、有一番發皇自警的氣象了；乃一再扼於軍閥官僚的腐化惡化勢力、至今日更加以共產主義的乘機煽惑、於是使頹廢者更顚張、無論怎樣有人大聲疾呼、一般人總以爲說說算了、沒什麼了不起。最近主席發動新國民運動、頒布新國民運動綱領、實在是想把這樣不振作不醒覺的麻木癱瘓、加以根本療治、凡我國民、假若在這千鈞一髮的時機、還是依然故我、定笑駡由他、一方面繫於志趣、則國族存亡、實所担憂！一個人生活方式的變更、一方面繫於環境、現在的環境如何、諸君不難自已推想、然則仍以如是志趣來應付此時代、眞所謂以朽索馭六馬、自己也要隨之顚覆了。最近汪主席所論示的節約運動、便是一件頂好的試金石、我希望擧國上下、拿出實事求是的態度、以良心來從事、則國家前途、亦將於此等運動之成績卜之了。

東綫北路俄軍反攻 德以猛烈砲火擊退

中路俄軍部隊受重創潰敗 德機羣炸燬俄方供應路綫

（本報上海四日專電）據海通社柏林訊、據此間昨宣佈、雖在嚴寒天氣之下、北路德軍繼續抵抗敵軍之攻擊、敵騎隊渡凍結之河面、佔領德軍陣地、但終被德軍猛烈砲火所阻、不克再進、德軍乃進行反攻、將共擊退、使其再退至凍河之對岸、在北路之另一點、德衝鋒隊襲擊西部某村、摧毀敵軍反攻之配備、大隊德機在北路猛炸敵後方交通運輸給養鉄路、有火車六列、及其他車輛被炸毀、空戰時擊落敵機九架、德機無損失、東線中路俄軍於星期五晨攻擊德軍陣地、德軍抵抗至力、俄軍裝甲車師、以大砲爲掩護、分數批進攻、德軍猛烈還擊、敵軍受重創而退、又此間權威方面、昨下午宣稱、德機羣前日在東綫中路轟炸敵方供應路線、並連續轟炸共車輛與營房、炸毀大砲四尊、車輛一七五輛、及坦克車摩托車甚夥、並以機槍掃射敵軍步兵與騎兵、尚有貨車四輛中彈、停止駛行、

德軍調整兵力

築成冬季較短鞏固防線 綿亙兩千公里戰線 俄軍在刻爾區海峽登陸

（本報上海四日專電）據海通社柏林訊、東線天氣嚴寒、但戰事仍在進行中、有數處之溫度竟達冰點以下卅五度、在迤長二千公里之戰線上、各線上之兵力、當然有所軒輊、德國在冬季內爲調整兵力起見、將數處軍隊撤退、以增强重要地點之防禦、俄軍即利用此時機、向德軍施以重壓、故激烈戰事在進行中、現所可告者如下、德軍已築成冬季較短之防線、並將扼守之、在克里米亞自十二月十七日起、對塞巴斯托波爾俄軍砲台之戰、現正在發展中、已奪獲俄軍砲台數座、俄軍之海軍軍港、已處於德軍瞭望之下、俄軍爲救援其在塞巴斯托波爾之守軍起見、在刻爾區海峽登陸、俄方除慘重之軍隊損失外、並有大批船隻爲德軍砲兵及空軍所擊沉、僅有一部分俄軍得以在距塞巴斯托波爾一六〇公里處登陸、但皆處於德軍砲火射程之內、亞速海之北岸、塔干海米努斯河沿岸、北至頓納資河及卡科夫等處、仍在德軍之手、惟德在戰線突出部分之區域、如都拉、加里寧、蓄希文、則已退出、至於在芬蘭戰線之南路、則一無變更、茂曼斯克戰線發生激戰、所有俄軍之進攻、皆已擊退、在北非羅美爾將軍之軍隊苦戰後、已退出本加齊、阿奇達比亞之西、英軍之進犯、已被擊退、敵軍喪失坦克車一二〇輛、軸心國潛艇及飛機在地中海作戰、大爲成功、在十二月中、英軍平均每日喪失戰艦一艘、大批商船尚不在內、日軍在東亞仍控制海空、均可隨意登陸、東亞英美海軍之損失、共有戰鬥艦七艘、巡洋艦二艘、潛艇十六艘及商船多艘、香港關島威克島、已先後被佔、馬尼剌亦於日昨失陷、婆羅洲重要據點、亦爲日軍佔領、油田已入日軍之手、泰軍現已與日軍聯肩作戰、馬來日軍勢如破竹、佔伊波渡霹靂河、殲滅英軍十一師、昆丹埠於十二月卅一日被日軍佔領、該城距新加坡僅三〇〇公里、新加坡連日被日機所炸、麻六甲海峽英船損失亦重、大批英軍集中近東、目前反見對英不利、北非英軍雖略有勝利、但遠東英軍則大潰敗、日軍參戰後、軸心國軍威大震、但美軍參戰後、不但不能供給英國軍火及人力、反遭日軍之攻擊、受不可恢復之損失、

日機威脅下之克覺爾特飛機場

索非亞老人多 百齡者達二十人

（本報上海四日專電）據海通社保京訊、據此間最近發表統計稱、索非亞境內、現在約有百歲老翁二十人、

日本一空軍少尉 失事後騎象歸營 時營中正擬爲之開追悼會

（本報上海四日專電）據海通社東京訊、東京朝日新聞昨載、日本某飛機員、其所駕飛機爲英方射落、其同伴認爲渠已陣亡、將開追悼會之際、渠忽騎象歸營、該機員爲一空軍少尉、當渠於十二月九日參加空襲檳榔嶼之役、其飛機在森林中失事、其同伴皆認爲必死無疑、但渠在森林中尋覓出路、復發現泰國小村落一處、即蒙土人之指引、返回其根據地、渠在中國內地作戰時、亦曾有相類之經歷、

詩意之馬尼剌

是東方的大都會 也是東方的名勝

捷電傳來，菲律濱的首都馬尼剌，已被登陸日軍佔領了。從此菲律濱民族，得有解放機會，而爲致力於東亞新秩序建設的一分子了。溯自美國與西班牙人因爭奪菲律濱而引起戰爭，於一八九八年（清光緒二十四年）佔領呂宋羣島全部，作爲殖民地以來，業已四十四年。在美國人銳意經營之下，雖然農工商業，突飛猛進，而菲律濱人民昕夕希望的獨立自治，美國人始終不肯放鬆一步。

有詩意的美麗都市

馬尼剌是菲律濱的首都，位置於呂宋島的西岸中部，馬尼剌海灣中「巴新河」的港口，爲全菲律濱羣島中的最大都市，也就是進出口貿易的主要商埠。舉凡航綫，鉄路，電綫，電話，都在馬尼剌設立總機關。更就地理上說，是個形勢險要，得有港灣海口輸送便利的都城。并且在歷史上，承華僑們胼手胝足開闢之勞，又經過西班牙人佔領之際，從事於美術古典風的建築；故目前的馬尼剌，得有風景明媚，而成有詩意的文化都市，並不是偶然的。

凡是到菲律賓的旅客們，輪船抵埠，首先看到的，就是位置在海港畔的「露尼他」Luneta公園。那是一座橢圓形的露天公園，高大的熱帶植物，傘樣的高張着；前臨一碧無際的海面，風景何等優美？公園的中央，矗立着菲律賓革命烈士黎撒的銅像；他是爲着要解放菲島民族，奮起革命，被西班牙殖民政府所捕殺的烈士。這座公園，就是他當年殺身就義之地，爲着紀念他而建築的。每當夕陽西下，音樂奏出幽美的音調，往來遊客成羣；而附近的馬尼剌飯店，露尼他旅館，海軍俱樂部等處，電炬通明，顯出非常壯觀。

中國式的一座古城

馬尼剌原有一座古城，相傳還是在中國明代中葉，閩人林道乾佔據菲律賓以前，經華人所築的。所以城垣雉堞，城門式樣，無一不與國內相同，是個純粹中國式的城郭。當一五七一年（明穆宗隆慶五年）西班牙人佔據菲島時，即以此城爲大本營；至今Intromuros古城中西班牙式的教堂，花園，以及樓閣池榭等等歷史建築，都保存無恙。而在城外，則闢爲公園花圃，和公共運動場等等，以爲古城之點綴。

菲島人民，是有歷史性的音樂愛好者，故馬尼剌可稱爲娛樂名都。在全世界上，除掉第一把音樂交椅，應讓給義大利人坐以外；第二把交椅，就輪到菲律賓人了。所以馬尼剌全市，跳舞場林立，土著舞女如雲，伴隨着音樂節奏裏，婆娑起舞，過着擁抱生涯，土著人家，幾乎每家必備鋼琴提琴等樂器，婚喪喜慶，無不僱用樂隊，全城大有笙管嗷嘈，絲絃競奏的景象，這種情景，是他處所未有的獨特風尚。

古典與摩登互相輝映

馬尼剌全市中的商業繁盛街道，以「依司各汀」一帶爲最熱鬧。寬闊平坦的馬路，整齊如一的人行道，兩旁高大華麗的市房店鋪，如潮湧擠來往的行人，其情形極如上海公共租界的南京路。與上述的古城相較，一則如古典名畫，一則純粹的摩登作風。全市的交通工具，除電車，公共汽車，私人汽車而外，尚有一種兩輪馬車，專備市民雇乘。一鞭斜照，蹄聲得得往來於古城之畔，是多麼富有詩意。

馬尼剌全市中的著名建築物：尚有Ayuntamiento中央政府，和下議院；古城南門外，依城牆築成的水族館；古城內的天主教堂；聖湯姆大學，菲律賓大學，Riej dia中央監獄；馬尼剌天文觀象臺；和醫院，政府機關，森林農業等局等。在我們東亞，馬尼剌也算是大都會之一哩！

·蔣山·

希特勒以汽車 贈安德尼斯古

（羅京四日中央社電）據海通訊、德元首希特勒、頃以本資公司出品之汽車、贈羅元首安德尼斯古將軍、德元首已派代表赴羅、

英人對德軍實力 不應估計過低

英總工會祕書長發表演說

（本報上海四日專電）據哈瓦斯社利物浦訊、英國總工會祕書長西脫利納、本日在歡迎蘇俄勞工代表團席上、發表演說、力言英國對德國之實力不能估計過低、其言有曰、現有一部份人士、認爲德國業已技窮、惟余不作如是觀、良以此種幻想、足使國人輕敵、我國在遠東原應及時準備、亦因輕敵之故、直至事變發生、竟致猝不及防、須知德國潛藏勝牌於長袖之中、早爲吾人所料及、在不久的將來、即將重振旗鼓、發動攻勢、是以我國總工會會員、均已動員、俾能參加各項工作、竭盡其所有智力體力、以履行吾人對於蘇俄人民所提供之諾言、雇主倘能深明勞資合作之重要、則必能獲得良好結果、是以我國當務之亟、乃使全國雇主均能了解、望雇主常能與勞方保持密切接觸、

萬隆報紙論 荷屬東印度

（本報上海四日專電）據海通社西貢訊、據此間所得萬隆息、萬隆領袖報紙「東印度日報」著評、論荷屬東印度在聯軍中之地位稱、荷屬東印度爲西太平洋鎖鑰、荷該點聯軍可以發動攻勢、荷屬東印度爲東南亞洲國家中且有最强之海陸空軍之作戰力、加以荷屬東印度軍事領袖具有完善之軍事學識、自最近之英美評論中、透露倫敦與華盛頓二方面對荷屬東印度之矚望甚深、爲太平洋中之中流砥柱、澳洲人士對荷屬東印度軍事上及經濟上之重要性、甚爲注意、故澳洲政府人士、認爲澳洲與荷屬東印度之軍事與經濟、當有聯繫、否則有兩敗俱傷之結果、荷屬東印度在戰爭中之重要性、猶如對德戰事中之高加索、荷屬東印度自有史以來、從未有今日地位之重要、蓋荷屬東印度位處兩洋之間、佔有優越地位、故吾人希望決定聯軍之戰略者、切勿等閒之、該報之結語、希望荷屬東印度必要之戰具、能早日獲得、

英紙量缺乏 出版業頗受影響

（本報上海四日專電）據海通社瑞京訊、據倫敦特訊、英國出版商之用紙量、僅准用原有數量之三分之二、將來英國出版書籍之數量、將見減少、

德機猛炸 巴迪亞英軍

（本報上海四日專電）據海通社羅馬訊、據史蒂芬尼社宣稱、巴迪亞之撤退、係依照作戰計劃、該處德義軍、自一九四一年十一月廿八日起、即屢受大隊敵軍所攻擊、最後復有英艦隊夾攻、德義軍亦曾猛烈反攻、茲既達到其作戰目的、當即撤退、又哈瓦斯社柏林訊、官方頃發表公報稱、德機羣在北非洲里比亞巴迪亞區迭次轟炸英軍部隊、英方損失甚重、卡車五輛、會起火延燒、並有數輛受有重傷、士兵死傷亦多、

馬來戰綫橫斷記

曼譯

（本報東京二十二日航信）東京朝日新聞特派員上西氏，在馬來半島戰線上，冒炮火實行東西橫斷之視察，居然成功，其報告頗堪參考，特爲介紹本報讀者：

記

者爲視察太平洋包圍線的「西的鉄環」馬來戰線計，毅然實行橫斷戰火正酣的馬來半島的東西二面，在二十日終於是成功了。不久以前，馬來作戰的實情和英軍的眞相，諺稱固若金湯的霍配姆防線已經早知必崩潰。鑒於十四日，上遡泰領東海岸的巴塔尼河的溪谷，並出馬來半島的屋脊的國境××街（泰領）更越過國境，出英領××地，經××地，再走出了英領西海岸的要地××，馳汽車以行，經百三十六基羅，沿途極爲遲遲難行。阻礙着我們進路的大自然，是有着虎狼，大野牛，象等棲息着的大叢林。眞不愧是全世界中最繁盛的密林，椰子，芭蕉，橫椰樹，棕櫚的粗大樹幹以及蘭蔦等熱帶植物的蒼鬱和深茂，完全沒有人蹟，一片上古似的靜寂，汴入我們耳朶的，僅爲蛙鳴，秋蟲不知名的奇鳥，以及野猿的鳴聲，那麼異樣的着霧，灌進了我們的耳中。雨是變成了霧，霧又變成了白雲，在懸崖上漂着的雨，同時那凄涼神祕的撼拔大叢林的晝夜的汽車路，我們泥濘是深可沒脛，不分上推下的駛行着。我們常走下汽車，推上推下的日數，發生了食糧困難，我們所預定的芒果，菠蘿等天然的美菓，救了我們的飢餓。和這沒有言語的大自然相鬥爭着的我們，沉思着大東亞偉大的戰爭，繼續着在馬來叢林中行進着。

又我們這一條路程，即爲英國軍隊倘若無人地不法侵入泰國的路線。

行

程到了第三日，還有離開泰國的泰國領內，馬來國境，碰到了斬倒了懸崖上的巨木，阻住了去路。這是英軍的第一防禦物，從此以後，不知經過了多少次，直徑約有一間屋的巨木橫倒着，都給我們設法通過了。這都是在泰國境內的情形。又當我們還離開國境有四十基羅的泰國境內，就可看到了英國軍所大膽構築的防禦工事。在道路兩側是更有着準備對泰國的伏射散兵壕，在道路的一方，倚着數十尺懸崖的深谷，仰首一望是屹立的大斷崖，上面有着扼守的英軍陣地，又從這向後約一千米突的背後，利用着道路的屈曲部，建築着立射的散兵壕，通過這陣地的前面的橋，已被燒燬，完全是一個遊擊的陣地。

靠

着落下的橋骨，渡過了濁流滾滾的巴塔尼河，才漸漸的出現了正式的陣地，在那裏是有着一三——二一〇九三號的英軍坦克車及該車的駕駛員，守衛兵的遺屍，慘悽地橫倒着。這是英軍越境所自取滅亡的痕跡。再從這裏到國境的街，培頓，也有着一輛英軍裝甲汽車，五兩坦克車及許多遺留的武器。又從此向後，各橋樑都是出英軍自動的炸毀了，截斷了前線兵士的退路，這些犧牲者，實在是可哀。越過了國境進入了英領後，我們所聽見的盡是些敗走的悽慘的英軍情報，他們都將橋樑澈底的破壞着，正急於向南退走着。

現

在新加坡陸地正面防禦的第一線，霍配姆線，已出毫無戰意的印度兵和土民兵所放棄，在後方做着迷夢的英兵和濠洲兵，其末日也將到了吧！

滬昨發生四件盜案！

捕獲兩匪擊斃一匪餘均在逃 警務當局近擒獲匪徒十數名

（本報上海四日專電）時近歲暮、滬市五方雜處、故連日盜案迭出、四日一日中、竟有四次之多、㊀上午七時十分愛多亞路某鐘表行被匪刦去手表四十四隻、值一一八〇元、兩匪被捕、㊁上午七時許新閘路九四四號被盜刦、旋匪等獲得財物逃至西摩路口、遇兩俄捕攔阻、先開三槍、除一盜被擊斃外、傷路人二男一女、㊂上午十一時零五分、公共租界廈門路六十弄十號屋內、闖入持械匪三名、先將室內男女驅禁一隅、由一匪監視、其餘兩匪即開始搜刦、計被刦去現鈔衣飾等財物共值一三〇〇〇餘元、三匪攜贓遁逸、㊃下午三時許、南京路大慶里十八號、被匪刦取五〇〇〇元、事後報捕房查緝、又英法兩租界警務當局得眼線報告、昨一日中先後在八里橋街仁美里、徐鎮平民村、憶定盤路及虹橋路市民村各地、捕獲匪徒不下十人之多、且均爲皖人、現正由各該捕房吊案偵查、續捕同黨中、

滬路屍多！ 除夕·元旦 共計一一三五具

（本報上海四日專電）去年除夕夜兩租界凍死路屍計一一三具、元旦夜公共租界路屍成人三八具、兒童三四具、同夜法租界內路屍計有五〇具、用以點綴節令、

一張怪遺囑

由愛犬繼承遺產親族眼紅 此犬咬傷鄰家鷄又生波折

（本報上海四日專電）據海通社羅馬訊、此間聞人達狄區逝世前、立有奇特遺囑、以五十萬里拉傳予彼之愛犬亞拉夫、今已引起極大紛爭、其受託人、認爲此項遺囑、不能實行、亞拉夫不能承襲此項現款、祇能由人或商店承襲之、故彼主張將此款捐助予動物保護協會、使之照料亞拉夫、但有一達狄區之親戚、則主張由彼保管此款、並允照料該犬、另一親戚則主張由達狄區之親戚平分之、共同照料該犬、但亞拉夫自失其主人後、曾發獸性、衝入鄰園、咬死小雞多頭、該園主人乃要求賠償損失、故此事或將涉訟、始能解決、

銀錢業聯會 昨招待各界聯歡

（本報上海四日專電）自太平洋戰事發生、日軍進駐租界後、上海整個金融曾一度發生紊亂現象、其時本市各銀錢業、爲協同日當局及中央儲備銀行維持市面安定金融起見、特召集銀錢兩業同業、組織上海銀錢業聯合會、成立以來、得日海空陸軍各當局及我中樞當局多方協助、現全市整個金融已日趨安定、漸呈復興繁榮之象、茲該會藉此民國卅一年新年開始機會、於三日下午四時在國際飯店二樓舉行聯歡茶話會、招待各界、計有日海陸軍長官、法公董局、公共租界工部局及銀錢行莊、工商各業團體代表四百餘人、由吳蘊齋等殷勤招待、情形融洽、盛況空前、直至下午六時許、始興盡散會、

（本報上海四日專電）工部局頃發布告略稱、查關於徵收營業房屋特捐一事、前經本局公布在案、現在本局決定對於此項特捐之徵收、目前暫不進行、

存糧寬放 日內實現

（本報上海四日專電）據日方面消息、本埠現已渡過節用存糧程序中最嚴重階段、今後兩租界當局或將逐步寬放、大致日內可實現、

居滬菲僑 亦組協會

（本報上海四日專電）本埠菲律賓僑民、四日假座戈登路大都會舞廳、舉行特別會議、其目的在組織菲律賓僑民協會、並選舉臨時官員、屆時將討論有關謀職居住與食糧等各項問題、本埠現有非僑約五〇〇人左右、

美僑施食所 現已開幕 每日就食者數十人

（本報上海四日專電）美僑協會、自籌備救濟本埠失業美僑及菲列賓僑民後、茲已有一處美僑臨時施食處、於三日在公共租界甲區開幕、前往免費進餐美僑、約數十人之多、

離滬返鄉市民 已有五萬人

（上海四日中央社電）連日市民之陸續離滬返鄉者、日有增加、輪埠車站等處、返鄉市民擁擠不堪、據非正式估計、近兩星期內、離滬市民至少在五萬人左右、而陸續準備回籍者、尤有不少、查市民之大批回籍、殊與整個市區之安謐有關、蓋於此過度時代中、乃爲一種必要之措置、

英俄駐伊朗軍隊 自籌糧食 已訂立特別條約

（本報上海四日專電）據海通社土京訊、此間獲悉伊朗與英俄兩國簽訂特別條約、規定英俄自籌駐軍之糧食、並在可能範圍內、供給伊朗人民所需之糧食、

法志願軍連長 在東綫陣亡

（本報上海四日專電）據海通社維希訊、今日此間透露、法國反俄志願團之第一人、在東線作戰時陣亡、係爲三六歲之連長鄧納爾中尉、渠於九月間與法國志願軍團第一批離法赴東線、渠曾於一九三九年至四〇年之戰事中、因作戰勇敢、獲得法國二次勳章、

國民政府令

卅一年一月三日

任命郝鵬舉爲軍事訓練部次長、此令、

任命劉純錚爲上海特別市保安司令部幹部訓練團上校總隊長、李文爲上海特別市保安司令部幹部訓練團上校政訓主任、此令、

國立中央大學招收男女轉學生廣告

㊀學系　文、法、商、理、工、農、醫、藥、教育各院一二年級轉學生共六十名　㊁資格　轉學生須在大學修業滿一學期者二年級轉學生須在大學修業滿一年半者補習班學生須在高中畢業及具有同等學力者　㊂投考手續（甲）轉學生可向本大學招生委員會索取簡章附郵八分即寄（乙）履歷志願書照章填就連同原校證書及成績單并最近二寸半身相片三張其中一張粘於履歷志願書上并須經原肄業學校加蓋鈐記於一月二十五日以前（丙）報名費二元錄取與否概不退還　㊃報名日期自一月十九日起至一月二十五日止每日上午九時至十二時下午二時至四時　㊄考試日期　一月二十九日起至一月卅一日止每日上午八時至十二時下午一時至五時　㊅報名及考試地點　本校（南京建鄴路一七四號）

中央儲備銀行通告

一月六日爲本行開幕紀念日休業一天特此通告

大批標準黨國旗出售

茲有復興國旗公司監製三號至十號黨國旗數千面標準尺寸保不褪色現願照原來成本減折批售
代售處朱雀路（南京興業銀行）

南京特別市政府財政局臨時建設特捐征收處通告

案奉市政府令飭籌備本市臨時建設特捐征收處及各征收分所業經籌備完竣於本年一月一日正式成立開始辦公茲定於一月六日開征建設特捐除呈報分行外特此通告

警衛師司令部建造汽車房工程招商投標公告

本師現經呈准建造汽車房一所凡有甲等營造業執照之各廠商可于十二月三十一日起至三十一年一月六日止到本師司令部軍需處繳納圖則費貳拾元標保證金壹萬元經審查合格後給領圖樣施工細則標單投標規則等件并定于三十一年一月七日下午三時由經理處監署派員在本京試院路本師司令部當衆開標特此公告

僑務講習班招考第一期男女學員通告

中國國民黨中央執行委員會爲促進僑務應付當前需要起見特設立僑務講習班茲將本會辦法簡列如下　㊀資格與名額（甲）專修學員曾有僑務經驗或學識之男女學員十名（乙）學員高中以上學校畢業具有兩年以上社會服務經驗之男女學員四十名　㊁年齡　廿四歲以上三十歲以下　㊂報名手續　報名投考者除應具備合格之證明文件外并應另每名到本班領報名表連同最近二寸半身照片兩張及證明文件等繳交本班　㊃報名日期　自即日起至一月十五日止　㊄修業期限　暫定爲三個月　㊅待遇　學員在受訓期間一律住宿服裝講義等由班供給外每月發給津貼三十元畢業後由本班送出僑務有關主管機關分派工作　㊆考試地點　國立中央大學　㊇報名地點　南京中央黨部　㊈考試科目　黨義　國文　外國文（日英法文任擇一種）中外史地　時事測驗　口試及體格檢查

主任陳春圃

金宏鸞女士鑒

以前所有彼此往來一切文件自登報日起一律作廢　明華

王實中遺失受押林木君所有權狀聲明作廢啓事

[illegible]

趙遺失聲明

[illegible]

呂遺失聲明作廢啓事

[illegible]

法雨菴密園啓事

[illegible]

此牙刷係根據最新方法用機器製成其刷毛均依照齒行之凸凹度而排列故用之實較別牌爲舒適而衛生售價則又甚低廉

前鼓樓醫院　史濟宏　陳幼蒼　楊光杰　醫師主持

鼓樓聯合診所

附設醫學化驗室接受各界委檢

主治：內外婦產兒皮膚花柳戒煙眼鼻耳喉各科
門診：上午九時至十二時　下午三時至六時
出診：下午六時至九時　急診隨請隨到
地址：鼓樓路鍋子橋竹竿里九號

遺失聲明

茲遺失軍械所第四三號職員證章一枚除呈請作廢並補發外特此聲明作廢　周兆文啓

實長梅思平手訂
增進農業生產計劃
對工商業之消耗量亦將限制

實業部長梅思平、鑒於大東亞戰爭正迅速展開、我全國上下、一致遵奉 主席之昭示、與友邦日本同甘共苦、共負東亞之重任、為應付時艱起見、特手訂增進農業生產計劃、日內即可通飭實施、舉凡米麥雜糧等各項、應事改進、以裕產量等等、均詳載無遺、同時對工商方面之消耗量、亦將嚴格限制、務使適應非常體制、克復時艱、（中央社）

市商會規程尚待修正
三月中正式成立
各業公會已組成者達七十餘業

京市商會整理委員會、自成立以來、在主管機關督促之下、努力於京市商運之整理工作、各業同業公會、均已先後組織成立、計共七十餘業、茲因市商會之組織規程、尚待修正、少數同業公會、亦有強化之必要、故市商會正式成立之期、須至本年三月中云、（中央社）

市府救濟寒士
將舉行隱貧考試

京市府為救濟一般貧寒之士、擬舉辦隱貧考試、聞考試日期、定舊歷十二月初、假夫子廟小學、第一中學、及珠江路小學三處舉行、預定錄取七百名、將按例發給救濟金、（中央社）

庇寒所籌備就緒
日內即可開始收容貧民

時屆嚴冬、朔風凜冽、本市無家可歸之貧民、終日餐風飲雪、流浪街巷、多成餓莩、京市府及社會局當局、特籌集救濟費用、即日起在本市東牌樓及石埭會館兩處籌設庇寒所、已誌前報、茲聞該所內部人員係由社會局派員兼充、所有柴米菜鹽以及一切用具等、亦均購辦就緒、預料日內即可開始收容貧民云、

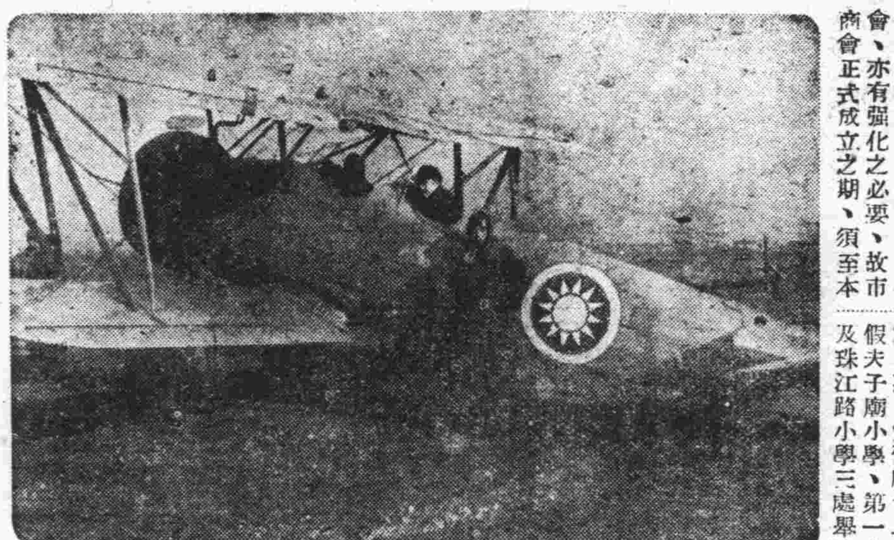

常州中央空軍學校飛機於元旦日飛至非和平區域散佈傳單警告抗戰軍民之愚昧及和平運動之眞義

長生區農村福利事業
上月份實施概況

（本報訊）本市社會運動指導委員會、為推行農村福利事業、首先設立長生區農村福利事業指導所、該所各項工作、于本年十二月開始次第舉辦、受惠農民、數達千餘人、茲將該所上月份實施概況、彙誌如下、㈠學校教育方面、就學人數計農民補習班四十人、農人子弟補習班六十九人、又附屬萬壽區補習班學生六十人、㈡問事代筆計有五十一人、㈢診療方面、受診人數、男六六六人、女四八五人、萬壽候診站受診人數、男六六人、女四五人、邁皋候診站受診人數、男五九人、女三〇人、共男七九一人、女五六〇人、㈣其他如社會教育方面、計農民遊息所、借書報閱覽室、參觀聽講、閱書報、參與乒乓弈棋等遊樂人數、更日有增加、一般農民、均感甚大興趣云、

銀錢業今日復業

新年中京市各銀行錢莊、循例休假三天、四日適值星期例假、故於今（五）日起銀錢各業、一律假滿復業、

市衛生局 續種牛痘

京市秋季種痘、自於前月一日開始佈種以來、至卅一日已告截止、現衛生當局為便利未種者起見、仍繼續在各診療所免費為市民佈種、（中央社）

本月份起逐步舉辦
京市物資配給
先從食鹽等日用品開始

京市物資配給委員會、自組織成立以來、工作甚為緊張、惟因調查及採訪等種種關係、尚未能實行配給貨物、現決定自本年一月份起逐步舉辦、先從食鹽等日常食用品開始配給、（中央社）

京糧食管理局
復查各棧存米

（本報訊）京市府糧食管理局、對於各機關團體學校合作社請購食米事項、業經遵奉糧委會核定數額、將應行配給米糧、全部辦理完竣、茲悉該局局長梅少樵為求徹底明瞭本京米糧存底、期防止私自移動起見、特經詳擬辦法、派定調查人員、即日出發、實施各棧存儲米糧總復查、藉收管理之效云、

市工務局定期
複驗各種車輛

京市工務局、為整理全市交通、並取締破舊車輛、以避免危險起見、定于本月內運行檢驗各種車輛、（中央社）

新任京市長周學昌
定月中就職
昨對記者談施政方針

（本報訊）新任京市長周學昌氏、聞將於本月中旬就職視事、現正與前任市長蔡培接洽交替手續、記者昨訪周氏於私邸、叩詢對今後京市施政方針、據周氏談稱：「本人素抱為政不在多言之旨、努力實幹、就職後、當就京市之需要力謀市民之福利、對安定京市民生及一般復興建設等項、分其緩急、逐步推進、至於原任市府各局處長、暫無更動、以資熟手云云、

大東亞戰爭與中國民族自覺（續）
周學昌廣播講演

誰都知道金元帝國和共產主義者、無論在骨子裏、或在形式上都是對立的、然而為了一時的或部份的利害、居然也會上下其手、比方西安事變、一方面由共產主義翻雲覆雨、一方面由美人端納拉攏、解鈴繫鈴、可是盲目抗戰者、竟忘却數年剿共的犧牲而竟左右顧盼、特為依託、以至釀成不幸的中日事變、再看 國父的大亞洲主義講演上很確切的說、「當日俄開始戰爭的那一年、我在歐洲、有一日聽到東鄉大將打敗俄國的海軍、把俄國新由歐洲調到海參威的艦隊、在日本海打得全軍覆沒、這個消息傳到歐洲、歐洲全部人都為之悲憂、如喪考妣、英國雖然是和日本同盟、而英國人聽到這種消息、多數都是搖頭皺眉、以為日本得了這個大勝利、終非白人之福」、

國父遺教 啓示兩種醒覺

這是四十多年來英國侵略黃種人的鐵證、 國父又說、「由歐洲回亞洲的中途、經過蘇彝士運河的時候、有許多土人來見、那些土人多半是阿剌伯人、他們很高興的問我是不是日本人、我並且說、日本人打勝仗、我們東方有色民族、可以打敗西方白色民族、日本人打勝仗、如同我們自己打勝仗一樣」、諸位、這是有色人種被壓迫的反抗呼聲、從以上歷史和 國父遺教裏、更啓示了我們兩種醒覺、㈠英美帝國主義者壓迫東亞、壓迫白色人種、是他們一貫的政策、除非用自衛的戰爭來教訓他們、是不會改變這種劣根性的、㈡ 國父會說中國若得不到自由平等、則不能分担建設東亞的責任、而中國的自由平等之完全得到、必須有待於東亞之解放、所以我們對於日本這次的大東亞戰爭節節勝利、以至收復香港、當然是當作我們自己打勝仗一樣、是歡欣慶祝、無疑的、我們只是不夠的、我們必須更進一步、配合日本同甘共苦、一致奮鬪、爭取最後勝利、那才對得起為東亞戰爭的日本、對得起自己、對得起我們 國父在天之靈、以上是我們國民對大東亞戰爭應有之認識、

堅定信念 復興東亞

這裏我們更要檢討我們應該怎樣把握大東亞戰爭的寶貴時機、完成復興東亞、復興中國的歷史使命、

我們要把握住為了東亞解放的大東亞戰爭的時機、必須有勝利堅強的信念、有了堅強的信念、才能從事於在大東亞戰爭中復興東亞、復興中國的工作、這種信念絕不是徒托空言、我們東亞有無九萬萬被壓迫的同胞、有無數的軍事需用的寶藏、九龍香港英國有堅強的設備、一戰爭不到十天、已被日本一鼓而下、英美所佔南洋各島、為其侵略亞洲的心臟、在二十天的戰爭中、已收復一半、我們再看友邦國民之集中、海陸空軍之利銳、以王道的精神與霸道的侵略者戰爭、的勝利一定屬於我們、

動員一切力量 才能達到目的

我們為了復興東亞、在堅強的信念之下、我們要動員一切的力量、才能達到我們的目的、可是中日戰爭四年未解決、我們才盡我們所有的力量、謀和平建國、而重慶盡其所有力量在謀抗戰、因此所發生影響、是政治不一、思想渙散、這樣情狀、力量何有、而生、是的、還是一般同胞所想象的、要知道重慶所販賣的抗戰、是為英美帝國主義的抗戰、英美失了亞洲的據點、以中國作販賣的買賣、也就立即倒閉、無英美的販賣、戰爭自然可以停止、或者有人更說抗戰是為國家生存與自由的、是的、這話要在近衛公聲明以前來說才有理、近衛公聲明以後、就應該以和平的方法、謀取國家的自由平等、本人也就是在近衛公聲明以前的抗戰份子、

檢討 奮發

諸位、理論上、事實上、兄弟以上所說的都是老實話、希望重慶朋友、把握住今天的時機、以作戰言、以國家和民族的保全、有效的努力元氣、不負 國父在天之靈、最後所繫念的中日關係、平生的大亞洲主義、同時我們講在戰爭四年中檢討、我們自身的優點而自奮發、汪主席訓我們說：「由中日事變轉變到保衞東亞的大戰爭、在這新關頭沒有新精神、怎能担當新責任」、也就是不能自立者、單靠朋友、朋友是沒有法子的、

新的責任 新的力量

今後我們非消除腐敗奢靡的習慣、絕不會發生新的力量、更不能負起新的責任、不能負起新的責任、在這世界的大動亂中的民族、便不堪設想、諸位、我們在 汪主席發表艷電三年的今天、在保衞大東亞戰爭的今天、我們要認清歷史上最害我們的敵人、以堅強的信念、把握住大東亞戰爭的時機、檢討國民性的優劣點而努力、努力在掃滌我們自己的缺點、發揚我們的優點、就是 國父知難行易、上下決心、求知力行、完成復興中國、復興東亞的任務、才對得起事變以來死難的同胞、才對得起保衞東亞的大東亞戰爭、（完）

無線電廣播

中央廣播電台廣播節目 呼號XGOA 周率六六〇 一月五日 星期一

上午：八・五五　九・〇五　一〇・〇〇　一〇・二〇　一〇・五九　一一・〇〇　一一・三〇　一一・四〇　一一・五九

下午：一二・〇〇

國歌　報告新聞 日語　轉播東京　報告新聞　歌唱 相思曲　琴夫等　報告時　轉播東京 日語　報告新聞 日語　轉播東京　口琴 風流寡婦等　生活講座 青年生活做人　正午報時 頹潔　體操 日語

下午：一二・一五　一二・三〇　一・〇〇　一・一五　一・三〇　二・〇〇　二・三〇　二・四〇　五・〇〇　五・三〇　六・〇〇　六・三〇　七・〇〇　七・三〇　八・〇〇　八・一五　九・〇〇　九・二五　九・五〇　一〇・〇五

報告新聞 日語　西樂　政府公報　報告新聞　京劇 打漁殺家　家事 販馬記等　故事 谷鴻詞　果剛傳授 張四書　國文數東　李秀新聞　經濟新聞 轉播　上海新聞　報告新聞　兒童教育 自然現　象「風」 高級　日語講座 第二輯　日語講座第一輯 初級 黃榕垣　報告新聞　友軍將士節目　日本特別節目　友邦僑民節目　報告新聞　京劇 四郎　探母　報告新聞　歌唱 月媚花　嬌 解語花等　時事講述　預告節目　記錄新聞　國歌

取締理髮店掏耳打眼

（訓）

吾國理髮店內有兩種最壞的惡習，一為替顧客掏耳，一為替顧客打眼。掏耳與打眼，在保身上並不必要，於修容上亦毫無關係，都是在吾國往時沒有科學及衛生知識的時代，社會上演出的陋習，理髮匠乃藉以多賺小費。

處理髮匠本來知識甚低，他們不知掏耳和打眼有何害處，最足顧慮的是他們所用的器具，只要在表面上看着沒有污穢物質，他們就認為潔淨。消毒之說，他們根本不知，豈不知往往由於器具不潔淨，釀出大禍。由於掏耳掏破以致頭部腫脹而死者有之，由於打眼把眼中傳上眼病的也極多。大凡都是由於器具未經消毒，而傳入了病菌，以致發生危險。掏耳打眼，本來極無道理，最好嚴加取締，絕對不准理髮匠掏耳打眼，如不聽從，查出就加以懲罰，庶使市民可以避免無謂的意外危害。

電報待領

蘇、唐姚雲、管信志、周、李煦章、張振東、朱恒霖、李叔雲諸君、請至電報局領取電報、南京電報局、

建康路聚豐錢莊倒閉後
經理夏玉章昨投案
葉兆昌律師聲明解除清算賬目之責

（本報訊）本京建康路聚豐錢莊、開業已近二年、業務頗形發達、據聞該莊與天津裕昌公司、亦有相當經濟關係、自裕昌公司營業失敗倒閉後、聚豐錢莊遂直接受其影響、經濟週轉不靈、於年底突告停業、該莊經理夏玉章（三十二歲、鎮江人）、及全部夥友、均於事前逃避、僅留學徒一二人、自該莊停閉消息傳出後、各界存戶甚為震驚、據悉該莊曾由律師葉兆昌代為聲明、負責清算賬目、料理一切債務、乃開始債權人登記、不料日前葉律師因登記時發生意外問題、復又聲明解約、不再負責、各界對此事件、深加注意、茲悉該莊經理夏玉章業於昨（四日）晨親赴警廳投案、關於善後方法、當局正在籌謀有效之措置云、

上海 商業行情

本週金融市況、仍祇暗盤買賣、惟週內適逢新年假期、故僅有上半週三天交易、蓋週內因人心向榮、環境空氣均利於多頭、且大衆對新年之後市面仍有看高、致各方搜羅頗股、金紗連日高漲、統債貨幣外股亦較上週好轉、

現金 週內恰赤黑市、因人心向榮、各幫力起拉提、籌碼殊感枯絀、漲風不斷、結果連漲三天、計升二一五〇元、週內現金最高一二九五〇元、最低一二一〇〇元、下半週新年休假三天無市、銀樓掛牌最高一三五〇元、最低一三〇〇〇元、計軋升二〇〇〇元、

紗市 週內買氣依然熱烈、雙馬廠單步趨高昂、蓋因黃金日俏、價被帶俏、步漲三日、計較上週末軋高二一〇〇元、週內最高價二〇五〇元、最低價一八六〇元、現紗及雜牌紗亦趨堅俏、

統債 週內互相了結、交易較多、市勢稍見好轉、市價較上週末均見昂〇・三五至二・一〇、內以統甲為最挺俏、甲高六〇・六〇、低五九・〇〇、乙高五六・八〇、低五五・八〇、丙高五五・七八、低五四・五〇、丁高五三・〇〇、低五二・九〇、戊高五四・三〇、低五三・六〇、

貨幣 週內美票港幣受金漲帶俏、美票高一八・〇〇、低一六・〇〇、軋漲二・〇〇、港票高三・四〇、低三・二〇、趨升〇・二〇、

外股 亦因人心向上、求者較多、市價堅定、會德豐較上週軋升一〇・〇〇、為七〇・〇〇、繅殖二二・〇〇、漲二・〇〇、怡和二六・〇〇、漲四・〇〇、鋼業一七・〇〇、漲一・〇〇、

南京私立公善南堂代理人吳涵佩等啓事

邇據章聲請登記、茲因原領前南京市財政局登記土字七三九三號、本堂坐落建康路五號地產業經收據一紙業已遺失、除呈報外、特此登報聲明作廢、如有異議、須於登報一個月內向地政局提出理由及證件為要

遺失聲明作廢啓事

黃浩南、黃涵天、黃落本、有坐落本市原第二區四條巷地產一片、東至沈姓、西至黃姓、南至浩南等各地、北至黃公本姓地、原有產權圖狀、前因事變遺失、除向地政局報明外、特此登報聲明作廢、如有異議、須於登報之日起一個月內向地政局提出證件為要

遺失聲明作廢

本人會於民國十三年在福建廈門集美學校畢業、又于廿九年在北平大學醫學院畢業、領有教育部文憑、又向福建省政府衞生局領得開業執照、第二八六號第四八號各壹紙、合計肆紙、因事變遺失、特此聲明作廢、以前所有遺失各證件自登報之日起一概作廢 醫師蔡輝光啓

中華大戲院

場場客滿：二時半・五時一刻・八時

中國第一部卡通長片

請帶你的兒子來看

火燄山八百里、不生草木；芭蕉扇一丈二；一扇狂風、二扇暴雨

家長注意

本片寓極大之教育意義對於兒童非但逗引其興趣且具灌輸知識糾正心理之力量為家長或主婦者應有自己子女選擇適當有益之影片則舍本片莫屬！

鐵扇公主

萬籟鳴 萬古蟾主繪 耗資鉅萬

國際劇場

今日獻映 特裝武俠巨片

李麗華主演

紅蝴蝶

女俠一身是膽 來去飄忽疾走如飛

上海 鄭曼玲領導

江南歌舞團

節目天天不同 當然特別精彩

中華電影股份有限公司直營 新中央大戲院

（復興路中段淮海路前中央大舞台原址）

今日開映時間：二時半・五時一刻・八時

華新新年喜劇・朱石麟編導・王熙春主演

請太太們總動員！

好

（影壇最佳巨片）

野花那有家花香

GLUCOSE ABCD

新出片劑

信誼四維葡萄糖粉劑之效用已盡人皆知今特將本品製成片劑可含化口中因此更便利於服食如節省兒童之糖果費改服此有益人身之維他命葡萄糖助長發育強健筋骨獲益非淺分一百片及廿片二種

信誼藥廠監製 合興號經理

○本處附設醫學問答部由鼓樓聯合診所主答歡迎各界詢問○

○南京建康路中興藥房及各大藥房均有經售○

戒除毒癮

「壽爾康」補針補丸戒除鴉片紅丸等毒癮可以不用代替品抵癮於極短期間澈底戒絕因壽爾康含有極多之天然抗毒體能中和人體內毒質而排出之同時滋補身體最為安全迅速

性能減退

「壽爾康」補針補丸含有最名貴之腦下垂體結晶及化學合成之男女生殖腺結晶等對於遺精滑精腰痠背痛腎虧陽萎等症確具實效遠勝一般陳舊落伍之賜保命及胎盤素等製劑

神經衰弱

「壽爾康」補針補丸為最新進步化學合成之內分泌結晶製劑功能活躍細胞促進血液之新陳代謝用以治療各種神經衰弱如頭眩眼花失眠健忘神經痛及精神萎靡等症奏效極速

現代最新進步化學合成荷爾蒙結晶製劑之首選

壽爾康

補針（壽爾賜保命）補丸

上海派克路 柯爾登藥行獨家經理 藥房均售：說明備索

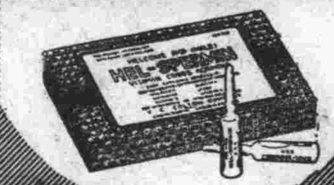

料想中的洋洋大觀

蕭納

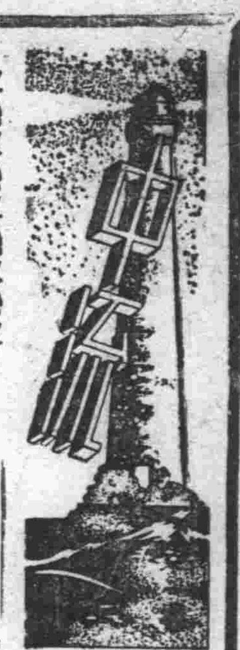

雖然天氣那麼冷，紫金山上，積存着皚皚白雪。但是我們天天翻開報紙讀電訊，發動大東亞戰爭烈烈轟轟的戰訊，偏從熱帶上的南洋羣島方面續續傳來；我們讀了這些蕉風椰雨間的新聞，簡直會在冷得發寒顫的氣候裏，油然興「熱帶情調」的感想。

說起熱帶情調，我們揣想這次的南洋羣島攻奪戰，一定再壯烈沒有的。其故是在赤道下的南洋那裏是長林豐草，惟猛獸毒蟲是居：如濱海的鱷魚啦，深山的虎豹啦，林間草際的巨蟒啦，隨處隨地，都有發現的可能。

所以這次在炎荒島國裏的野外戰爭，不但是人與人的搏鬥，而且說不定還要人與獸搏鬥。譬如在海岸旁的敵前登陸，忽然碰到了鱷魚；山岳地的搜索前進，忽然遇見了虎豹；為着要躲避敵人視線，伏在草裏，偏生發現了毒蛇……諸如此類的，當然會不一而足的。

我想：假使一一攝入開末拉鏡頭，製成影片，開演起來，豈不洋洋大觀也乎！

寫小說與雜文的煩惱

何海鳴

到現在，我雖不敢自承為作家，但是常在各報紙雜誌上寫作些什麼，那是事實，於是我也只好承認是在作了。還寫作據說是有關文學的，尤其是小說，好像就是文學創作中最主要的東西，我雖井不十分謂然，卻也會在從前寫過還樣的小說。

然而我從前的那些不像樣的小說，是被人硬栽為鴛鴦蝴蝶派的；這一點，或者是我最初寫過文言體，又沒用新標點。但想到鴛鴦蝴蝶的含義，那很容易明白，是「卅六鴛鴦同命鳥，一雙蝴蝶可憐蟲」，當是駢四儷六堆埰辭藻的，我固不反對駢文，并很歡喜漢魏六朝的駢文，卻井不做出，尤其沒做到小說上，這雖怪我有點不服氣的。又有一些人，更替我上了個什麼「倡門小說家」的尊號，那更使我背心發麻。雖說倡門一類的題材，我確乎寫過不少，如什麼「倡門之子」「倡門之母」等等，連電影和新劇都翻演過，又出了一本單行本，名「倡門紅淚」，把幾篇有連續性的短篇，湊集了起來，黃季剛和章行嚴，都來函謬獎過，只是我自己井不喜愛這一類的作品，我覺得我另有寫實的短篇，還較為像樣。被大家亂說得難為情，我便賭氣不再寫小說了。

但我不再寫小說，也還另有原因，是為了中國人看小說的，總喜歡索隱，賈寶玉可以索到順治皇帝，甚至於平常人偶見某部小說有一個書中人與他名字相同，也會函請小說家更正，共理由是，社會上有人在紛紛擬論到他，使他煩惱。又有一種人，神經更過敏，硬會像戲台上，瘋狀元范仲禹一般，吹鬍子，瞪眼睛，指着小說道：「你罵了我了。」好似恍恍惚惚，一載到小說上，就是揑罵，那更是無從與之說理。我記得，以前寫過一部小說，曰「十丈京塵」，會描寫一位達官被煤爐薰倒在娘姨的房子裏，原是摭拾一種傳說，井不清楚那被薰的究是那一位？卻偏會有人勇於自承，就說我罵的是他，無端的得罪朋友，還寫小說的煩惱，我實在是怕了，所以我不但不願，井不敢再寫。

不寫小說到如今，我所寫的只是雜文與論文。我本來從十七歲就在報紙上寫論說的，寫了一輩子，雖不敢說好，卻自信還近來在各雜誌上寫論文，我自有其一貫的主張，會被人稱為什麼新體制派。然而普通社會，卻偏仍是稍喜我寫雜文，井盼望我多寫點什麼掌故。但是說到掌故，我實還比不上凌霄漢閣主頰上添毫的那根毫毛粗，我又那裏配談掌故？只是寫作為生的人，總應當多少圓通點，投人所好吧？我於是不妨披起掌故的外衣，仍寫出些我心中想說的胡言亂道。這個滋味兒，與兒女英雄傳上那個革職的河督談爾晉，落拓時抹了粉鼻子，在茶館中唱鼓板道情斂錢，是一樣的凄慘！

凄慘，我倒也不在乎的，只是寫雜文而偶爾涉到掌故與自身之事，又常須招致出賣野人頭之譏，又還怕掌故也牽連到人事，使一般畏報紙如蛇蝎，不願意把尊姓大名上報的高雅人士，認為是與編上了小說乃同樣侮辱不敬，只怕這意外的煩惱，又仍不免找到了頭上來。沒法子，且預先在這兒，作一個羅圈揖，并唱個肥喏，請或人多包含些則個，我是窮老小子，被一種副業逼得這樣幹的，幾時如可以不需乎這副業了，那個賤骨頭還再願寫半個字！

◇　◇　◇

霹靂州・怡保
貝拉克・伊波
都不是陌生地名

蔣山

我們最近在馬來半島的戰訊裏，記載進攻「貝拉克」州的日軍，業已佔領「伊波」云云。電訊中的「貝拉克」，「伊波」等地名，驟讀下去，似乎十分生疏。但是，要知道這兩個地名，因為被翻譯先生，翻生疏了，所以覺着有點異樣；假使經我們熟悉南洋地名者，把它來重譯一下，我敢保證都不是「面熟陌生」者。

查馬來半島的新加坡，麻六甲，檳榔嶼三部，英國人叫做「海峽殖民地」的，華僑稱為「三州府」。此外，還有英國保護的馬來聯邦雪蘭莪，森美蘭，霹靂，彭亨四邦，華僑稱它為「四州府」。「霹靂」的西文名詞Pirek，就是華僑稱為「霹靂州」的，即目下電訊中的「貝拉克」了。霹靂州的首府，是「怡保」（又作怡堡），西文名詞IPog，那就是戰訊中的「伊波」了。

霹靂州是馬來半島上的產錫區域，遠在一八八二年（滿清光緒八年）頃，已有華僑在「金帶」Kinta地方開掘錫鑛。關於錫鑛產錫稅捐的收入，是全馬來聯邦稅收的大宗。而錫的產量，以「怡保」最為豐富；在盛時每年約有四萬四千餘噸，佔全世界產額十分之三，也就是馬來半島上產錫的中心地。所以「怡保」一埠，華僑建有精美的住宅，壯麗的廟宇，堪與檳榔嶼相頡頏。就中風景名勝地如洞天山南道院，紫雲洞南道巖等處；足與檳城的極樂寺，星洲的雙林寺，吉隆坡的靈山寺等等，同為南洋的佛教名勝！

當　國父在星洲與陳楚楠，張永福，林義順等創同盟會時；怡保一埠尚在保皇黨華僑胡子春把持之中。故第一次　國父率領胡漢民先生赴怡保宣傳革命時，一無成績。第二次經　汪精衛先生偕同吳應培再赴怡保，與保皇黨舌戰獲勝；遂與檳榔嶼先後成立同盟會，這是有關革命史乘的一點。

「貝拉克」就是「霹靂州」，「伊波」就是「怡保」；這兩個地名，都不是生疏地名啊。

× × ×

壁爐

陸離

外邊的雪已積上幾寸厚了，雲和她的父親都勸我不要回去。不好過分辜負人家的盛意，便答應了。

他們將客廳裏的沙發為我改作臥榻，又把壁爐也重新加了火，室內極溫煖，三個人又都無倦意，便依舊坐着不動。

「你還是第一次留在這裏呢，」雲對我說。

我笑笑，沒有回答。

雲的父親把擱在膝上的一冊厚書掩好，伸了伸懶腰，說：

「說不清是那一年的事了。」他用手指彈着烟灰，這樣的開頭說：「總之是很遠很遠的古時候。一個英俊如豹子的少年，離開了鄉土，向極遠遠的地方走去。就像童話裏的王子似的，他是在尋覓着自己終身的幸福。「他經過一重山又一重山，一重水又一重水，但總沒有個值得系戀的地方，對於這迢遞的旅行，他簡直有點厭倦了。

「又臨到一個夜晚，照例他該當休息的。於是，他便爬到樹上，找着穩妥的枝椏間躺下。——儘自沈沈的睡去。他將無數哀樂的經歷，輕輕揉進夢境裏。把自己一顆心弄得極其柔和。

「忽然，有一縷銀似的聲音，間雜着這裏過往的哀樂，融入了他的知覺。他醒了。而這縷聲音，卻仍不停的在天空中流蕩：纏綿委宛，彷彿是夜鶯的歌。

「他神往了，不能再安靜的躺着。便愴愴的從樹上跳下，沿着小溪向前走去。終於他到了那泉水旁邊。

「在那裏，他看見一位長髮拂地的女郎。一縷銀似的聲音，正是從她的嘴裏迸出。他再不能抑制自己倏然而來的一分情感：便匆遽的走到女郎面前，低低向她述說着自己的經歷和願望。他請她接受自己對她的那點傾慕。女郎默然不響，祇揮手請他起來坐在一旁。於是兩人就都靜靜的坐在那泉水畔。「天亮了，」少年要求她一起上路，而女郎卻希望他留在那裏，兩人的意見始終不能一致，少年無可奈何，打算獨自踽踽的走去，誰知兩腳卻沉重得抬不起來，她祇好呆立在那裏，如一塊石頭。而女郎見少年掉頭竟去，也傷心萬分，一團無從宣洩的熱情，便四散的燃燒着在熊熊的火光中，她望着那塊呆立的石頭，輕輕說：「你終於還是留下了。」石頭卻不作一聲。兩人就在那世界裏就着，忘記了另外還有甚麼。」

故事說完了。他微笑的看看雲和我，舉起手裏的雪茄烟放在嘴上。

雲像忽然領悟了似的。輕輕說：「好討厭的父親」便推門出去了。

雲的父親也站起來，對我說：「不早了，睡吧。」

他們都走了，我便把燈息滅，也躺在沙發上，一邊玩味着適才那個故事，不久也就睡去。過半夜，一抹濃烟把我驚醒，以為是壁爐滅了，起身看看，火光卻仍然瘋狂的跳躍着

惟應駐馬披顧月，曾見舍與內晚涼。（宋陳無己清涼寺句。）

鐵樹子

喬琪

自經了這次事件之後，祖英好像變戇了，神經上總感覺有一些瘋狂，譬如他想喝酒，便喝一個爛醉，他對於別人，好像抱着一種粗暴的習性，從前瞧見了手槍要發抖，現在可以在手裏玩弄了，他身邊沒有一個錢，要吃要用，都是有人供給的，但是他不知道那個最先周濟他十塊錢的人是誰，連姓名也弄不清楚，每天只是幹着服從命令的工作。

祖英好似一天到晚昏天黑地的過着莫名其妙的日子，除了奉命出外工作之外，那裏的規矩是絕對不容許出外自由行動的，他在沒事的時候，只是喝酒，睡覺，偶然看幾種不同的報紙。

同他一起奉行命令而胡天胡帝過日子的人，約有十幾個人，平常也不時相見面，祖英也不去請教他們的尊姓大名，也不同他們談話，那十幾個人之中，大一半是年輕的，看他們都是血氣方剛的青年，講起來很是慷慨激昂，祖英雖不常同他們講話，他們卻常要找祖英講話。

有一天，每個人卻喝得醉薰薰的，在寢室內亂談，祖英卻並沒有喝多量的酒，神志還非常清楚，因為心裏很難過，獨自在簡單的床鋪上躺着瞑思，這時有一個喝得半醉的青年，頭髮長得披到了額際，老是穿着一套四季不更換的西裝，這個人大家叫他老朱，老朱到這裏來了，已經有好幾個月的歷史，所以他對於什麼事情，比較別人知道得清楚一點，他這一晚好似非常憤激，瞧見祖英躺在床上，他突然走近床前，提高了喉嚨喊：

算命靈驗自古就有
梁財神命中註定餓死

下走

本版前刊載杭州荷花池頭女預言家等算定夏超殺頭故事，吾國軍閥時期這類預言家的傳說極多，一時不及一一想起，但是吾國關於算命靈驗的記載，史書上都有，並不自現代開始，拉雜抄錄一兩則，藉助談興：

漢文帝時代的鄧通的故事，筆者曾經引述過一次，那本是原來有相者說他早晚要餓死，漢文帝最寵幸鄧通，聽得此話，大抱不平，說：「能富貴者我也。」於是賜給鄧通銅山，命他開銅礦造錢，以為使着鄧通富甲天下，必不至於餓死了，那想文帝死後，景帝即位，景帝為太子的時候，痛恨鄧通驕橫，登極以後，就將鄧通的職位撤消，收沒了他的家產，結果鄧通貧無立椎，寄食人家，最後果然就落個餓死，由此看起來，我國從漢朝時代，就有算命極靈驗的術士。

三國之後的晉朝，當代的名將羊祜，在年幼時期，有堪輿家相他家的墳墓，有帝王之氣，其家必出一位帝王，按當時的說法，一定是說要應在羊祜身上，羊祜為人守本分，不肯誤信邪說，於是特別鑿毀墓地中的風水，鑿過之後，相者還說「猶出折臂三公」，後來羊祜墜馬折臂，一生功勳至高，官聲極好，死後加封公爵，果然「折臂三公」之言應驗。

南宋寧宗時代，因為無嗣，決定撰擇趙氏宗室中之賢者，立為皇太子。此時有太祖十世孫趙希𡎺之子趙與莒，本已因為宗族支派極遠，流為平民，趙與莒在幼年的時候，父母俱喪，依外祖養育成人，相者說他日後必定貴為天子，後來寧宗的宰相史彌遠打算專權，訪得此子接到宮中養育，待至寧宗死後，史彌遠竟矯遺命把他立為天子，這就是南宋理宗，像這樣奇怪的遇合，在本人事前作夢都想不到，居然當時的術士能算得出來，末後的結果，也竟能應驗，固然這類事，也有許多是後人附會的，但是也不無可信之處。

民國時代，在軍閥的那一段中間，由於軍閥知識都不充足，他們迷信相面算命和風水等術，所以在當時一般江湖術士都異常活動，以命相說相之術發財的也有幾人，傳說中相面或批八字靈驗的故事，不止一宗，獨於梁財神到老必須餓死一節，似乎頗有趣，原來在民初袁世凱弄權的時期，他的財政部長是梁士詒，廣東人，私有資財最雄厚，國中稱他作「梁財神」，當他正在台上，聲勢極大的時期，就有一位術士說他將來必要餓死，一般人聽說，自然不大相信，以為那樣一個富有資財，而且神通廣大的闊人，即便下了台不作官，跑到租界裏邊，也足以一生吃着不盡，怎能到了餓死的程度？後來袁世凱洪憲帝制陰謀失敗之後，梁財神到香港去作外人保護下的寓翁，他的家財始終也沒有中落，直到民國仍然還是極富，可是臨死的十幾年，據報上所載，他得了「噎食」病，終於不治而死，「噎食病」到了嚴重時期，大約不能吃下食物，既是因噎而死，也可以說是餓死，就算是餓死，術士的話，以率強的結果還算是靈驗。

胃腸營養　若素

WAKAMOTO

有益兒童

若素成分，為維他命B，荷爾蒙，蛋白質，酵素等，故對於兒童有莫大營養之功。

主治：消化不良　斷乳期　發育不良　排洩不暢

若素大藥廠監製

理腸　殺菌　消化

★表飛鳴中的乳酸菌能抑止腸內腐敗及異常醱酵、而消除瀉痢的根本原因、故其有止痢的理腸作用、確有與衆不同之處。

★表飛鳴中的乳酸菌、能殺滅腸內有害細菌防止毒素吸收而使腸內歸為生理狀態、故有腸的保健作用。

★表飛鳴中的糖化菌、能產生消化酵素、以消化澱粉與蛋白質、故兼有消化輔助與營養增進之功。

〔包裝〕
粉劑　三〇瓦　一二〇瓦　三〇〇瓦　五〇〇瓦
片劑　五〇片　一五〇片　五〇〇片
各大藥房　均有經售

表飛鳴

武田大藥廠
日本大阪市東區道修町
上海福州路一二五號
漢口江漢路
廣東漢民北路一五四號

41(5)134

淋疾　最高化學療法劑

效果奇偉　一服斷根

塩野牌　五淋拿根片

夫淋病者　自昔視為一種不治之症　幾於無確定之治療方法　然自最近化學療法劑硫仿亞密度（Sulfonamid）出現以來　遂有劃時代之進步　而藉衝擊療法　於短期間內　竟可告斷根矣

顧現在雖為化學療法之萬能時代　而與此藥效果之迅速　適成反比例者　則其副作用亦頗激烈是也　此蓋由於硫仿亞密度所含不純物之作用所致

本社有鑑於此　乃極力努力研究　務期獲得純高度之製品　結果遂將二基硫仿亞密度劑『五淋拿根』貢獻於社會矣　本劑之效果　不但較從來之製品為優　且無任何危險副作用　洵為近代化學所賜之驚奇產品也

【包裝】　二〇片　一〇〇片

製造兼總發售處
鹽野義商店
大阪市東區道修町三丁目
上海出張所
上海西華德路七十號

SU-A2